Проект «Защитники Отечества в наших родословных»

НАЗВАНИЕ РАБОТЫ:
«Шел солдат дорогою побед»
Вид работы «Семейный архив»

(участник проекта)
Аделина М.

Краснодарский край

Шел солдат дорогою побед.

В каждой семье есть событие, которое все помнят, сколько бы лет ни прошло. В сотнях тысяч семей это событие – война. Память о ней и Великой победе неподвластна времени, ее хранят и передают из поколения в поколения. Живет светлая и гордая память о мужественных поступках родственников в сердцах молодого поколения. Вот и я хочу рассказать вам о своем прадедушке защитнике Родины, Оганесове Вараздате Абрамовиче.

Дед, мой дед!

Ты славный сын своей страны,

Солдат своей Отчизны.

Стоял ты насмерть у Керчи,

Почти дошел ты до Берлина!

Ты видел много на пути:

И смерть, и боль, и радость от победы.

Ты бил без страха нашего врага!

Ты был героем для меня!

Ты навсегда в душе моей

Такой ранимый, мягкий и любимый!

Это стихотворение мы с мамой написали в память о нашем защитнике Отечества.

Мой прадедушка Вараздат Абрамович родился 15 июля 1922 года в городе Армавире Краснодарского края. В 1939 году окончил школу с отличием. Великолепно знал химию, за свои отличные знания и трудолюбие учитель химии позволял ему вести уроки. В 1939 году Вараздат Абрамович поступает в Бакинский медицинский институт. Проучился два курса, но в 1941 году началась ВОВ и его перевели в Тбилисское Артиллерийское училище. Закончив курсы в чине офицера, он был направлен на фронт в 89 Таманскую гвардейскую дивизию, которая была сформирована в Армении. (Приложение №1)

Вараздат Абрамович начал свой боевой путь с освобождения г. Грозного. Когда первая часть дивизии переходила через Керченский пролив, то вторая ее часть была заблокирована немцами. Велись ожесточенные бои. Во время боев в Крыму, в районе города Керчь, 4 декабря 1943г. мой прадедушка корректировал огонь артиллерии. Огнем своих пушек разбил семь пулеметных точек противника, разрушил четыре блиндажа с немецкой пехотой и подавил огонь трех противотанковых орудий противника. 23 января 1944 года огнем своих пушек разбил прямой наводкой две автомашины противника и три его блиндажа. В бою получил ранения осколком снаряда, был госпитализирован. (Приложение №2). После лечения в госпитале вернулся в свою дивизию и продолжил боевой путь офицера - защищая свою Родину. Вараздат Абрамович освобождал Польшу от немецко-фашистских захватчиков и никто тогда не называл наших солдат оккупантами. Они были и будут воинами – освободителями! Войдя в Польшу, он видел концентрационный лагерь-Майданек. Это был второй по величине гитлеровский концлагерь в Европе. В этом лагере было уничтожено 360000 человек, а это больше чем численность города Армавира. То, что там увидел мой прадедушка, привело его в ужас. Не сдерживая слез, он рассказывал моей маме и другим своим внукам о нечеловеческом и зверском отношении к людям. Он видел в больших деревянных бочках волосы и жир человека... Я считаю, что никогда такое не должно повториться!

Со своей дивизией он продвигался до Германии. В бою, 19 апреля 1945 года, в городе Франкфурт-на-Одере, получил сильное ранение ноги от танкового снаряда. Ему раздробило ногу и осколками посекло плечо. С этими осколками он прожил всю жизнь. (Приложение №3). До взятия Рейхстага оставалось чуть больше двух недель, но, к сожалению, он не дошел до г.Берлина. Закончил войну в 23 года командиром артиллерийского дивизиона в звании гвардии капитана. Он проходил лечение в Украине, в г.Конотопе. Победу встретил в госпитале, а домой вернулся на костылях. (Приложение №4). Награды нашли своего героя, он был награждён: орденами Боевого Красного Знамени, Красной Звезды, Отечественной войны 1 и 2 степени и массой медалей за взятие разных городов. (Приложение №5).

За заслуги перед Родиной каждый год к 9 мая, в День Победы, прадедушка получал поздравления от Президента и Министра обороны РФ.

После войны Вараздат Абрамович работал секретарем партийной организации в колхозе им. Микояна в родном Армавире. Член бюро горкома и заведующий пекарни колхоза. (Приложение №6). 6 ноября 1946 года

Вараздат Абрамович женился на Геворкян Аракси Сетраковне. (Приложение №7). У них родились два сына Эдуард и Сергей (папа моей мамы), четыре внука и пятеро правнучек. В 1989 году ездил на встречу ветеранов в город Баку. (Приложение №8). Не стало прадедушки в 1993 году.

Все написанное выше - это то немногое, что в не большом рассказе я могла передать о своем героическом прадедушке. Я очень сожалею, что никогда его не видела и не имела возможности пообщаться с ним лично. Считаю, что я потеряла множество душевных, интересных и познавательных вечеров у камина, за чашечкой чая и вкусного пирога с прадедушкиными рассказами о тяжелом времени нашей страны.

В нашей семье чтят память героев Великой Отечественной войны. Вот уже несколько лет подряд мы шествуем по центральной площади в рядах «Бессмертного полка». (Приложение №9) Каждый год 9 мая мы с семьей едем к деду на могилу с цветами: мы помним, пока живем. Вечная память героям, слава нашему солдату – победителю!

Библиография

1.Фото семейного архива.

2.Воспоминания моего деда и мамы.

3.Электронный банк документов «Подвиг народа в ВОВ 1941-1945гг.» www.podvignaroda.mail.ru

4. «Они были и будут воинами-освободителями!» стр. 3. Армавирский собеседник //20.02.2018. www.news-armavir.ru

Приложение №1

Приложение №2

Приложенеи №3

Приложение №4

Приложение №5

Вх 22539.
отд приморск. арм.

СЕКРЕТНО
Экз. № 2

П Р И К А З

КОМАНДУЮЩЕГО АРТИЛЛЕРИЕЙ ОТДЕЛЬНОЙ ПРИМОРСКОЙ АРМИИ

13 Июля 1944г. № 035/н Действующая Армия

От имени Президиума Верховного Совета Союза ССР, за образцовое выполнение боевых заданий Командования, на фронте борьбы с немецкими захватчиками, проявленные при этом доблесть и мужество — НАГРАЖДАЮ:

ОРДЕНОМ "КРАСНОГО ЗНАМЕНИ"

1. Капитана ГОМИЕНКО Константина Михайловича — Помощника начальника штаба артиллерии 20 Десантного Стрелкового Корпуса.

2. Капитана ЛАНЧАВА Александра Ивановича. — Командира батареи 120 мм минометов 1375 стрелкового полка 414 стрелковой Анапской Дивизии.

ОРДЕНОМ "ОТЕЧЕСТВЕННАЯ ВОЙНА 1 СТЕПЕНИ"

1. Гвардии майора БУГАЕНКО Петра Ивановича — Начальника штаба артиллерии 128 Гвардейской Горно-стрелковой Туркестанской Краснознаменной Дивизии.

2. Старшего лейтенанта МУСЕРИДЗЕ Видзина Эрастовича./посмертно/ — парторга дивизиона 1053 артиллерийского полка 414 стрелковой Анапской дивизии.

3. Майора СОЛОМИНА Михаила Иосифовича — Начальника артиллерии 316 Гвардейского горно-стрелкового полка 128 Гвардейской горно-стрелковой Туркестанской Краснознаменной дивизии.

ОРДЕНОМ "ОТЕЧЕСТВЕННАЯ ВОЙНА II СТЕПЕНИ"

1. Сержанта ГЕВОРКЯН Амота Сагателовича /посмертно/ — Командира отделения связи батареи 76 мм пушек 400 стрелкового Севастопольского Полка 89 стрелковой ордена Красной Звезды" Таманской дивизии.

2. Старшего лейтенанта ОГАНЕСОВА Вараздата Абрамовича — командира батареи 45 мм пушек 390 стрелкового Севастопольского полка 89 стрелковой ордена "Красной Звезды" Таманской Дивизии.

3. Майора ОСТАПЧУК Алексея Максимовича — помощника командира 197 горно -минометного полка по снабжению.

4. Старшину Тоноян Гаруша Хачатуровича /посмертно/ — Старшину истребительно-противотанковой батареи 45 мм пушек 400 стрелкового Севастопольского полка 89 стрелковой ордена "Красной Звезды" Таманской дивизии.

Достоин правительственной награды ордена „Отечественной войны" II степени

Врид. ком-ра 8 гвардейской таманской краснознам. орд. красной звезды дивизии
полковник [signature] /Бульбуров/

Достоин награждения орденом ~~медалью~~ Отечественной войны 2 степени

КОМАНДУЮЩИЙ АРТИЛЛЕРИЕЙ
ОТДЕЛЬНОЙ ПРИМОРСКОЙ АРМИИ
ГВ. ПОЛКОВНИК [signature] -ПОПОВ-

"9" июля 1944г

Приказом Командующего Артиллерией ОПА № 035/н от 13 июля 1944г.
НАГРАЖДЕН
Орденом Отечественной войны
2-й СТЕПЕНИ

Верно: Ст. Пом. Нач. Отдела Кадров УКА ОПА
Капитан а/с [signature] /Быков/

Обез. вот. 1148

7-7-44 Вх № 045/96.

Наградной лист.

1. Оганесов Вараздат Абрамович
2. старший лейтинант
3. командир батареи, батарея 45 м/м. пушек 390 стрелковый Севастопольский полк 89 Краснознаменная, ордена Красной Звезды стрелковая Таманская дивизия.

Представляется к ордену „Отечественная война" I степени.

4. 1922 года рождения. 5. армянин
6. Член ВКП(б) с 1943 г. 7. действовал с 8-08-42 г. на Сев-Кав. Фронте
8. ранен 17-11-42 г. 25-01-44 г. — в строю.
9. В Красной Армии находится с 28-06-41 года.
10. Призван Шаумянским РВК г. Баку, Азербайджанской ССР.
11. Награжден орденом „Красная Звезда" приказом по 89 стд № 013/н от 2-10-43
12. [redacted]

Во время боев в Крыму, в районе г. Керчь 4-12-43 г. командир батареи ст. л-нт Оганесов огнем своих пушек разбил семь пулеметных точки противника, разрушил четыре блиндажа с немецкой пехотой и подавил огонь трех противотанковых орудий противника.

23-01-44 г. т. Оганесов огнем своих пушек разбил, прямой наводкой, две автомашины пр-ка и три его блиндажа.

За это т. Оганесов достоен Правительственной награды — ордена „Отечественная война" I степени.

Командир 390 стрелкового Севастопольского полка
полковник /подпись/ /. Карапетян /.

16-06-44 г.

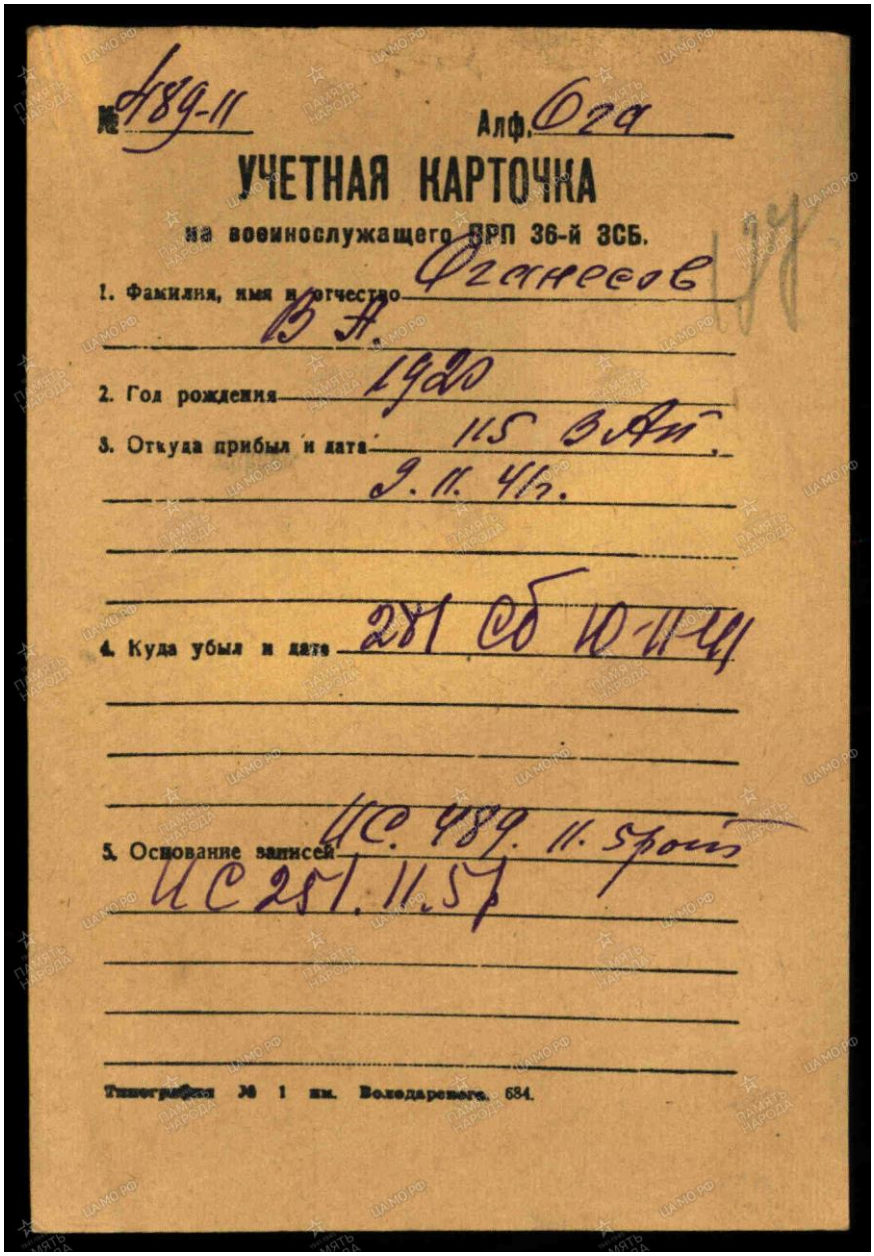

№ 489-11 Алф. 029

УЧЕТНАЯ КАРТОЧКА

на военнослужащего ОРП 36-й ЗСБ.

1. Фамилия, имя и отчество Оганесов В.А.

2. Год рождения 1920

3. Откуда прибыл и дата 115 ВАП 9.11.41г.

4. Куда убыл и дата 251 СБ 10-11-41

5. Основание записей ИС 489. 11. Строй ИС 251. 11. 54

Типография № 1 им. Володарского. 684.

Оганесов
Вараздат Абрамович

капитан
В архив
Дата рождения
__.__.1922
Место рождения
Армавир
Место призыва

Армавирский ГВК, Краснодарский край, г. Армавир Посмотреть на карте

Воинская часть

390 сп 89 сд 33 А 1 БелФ (390 сп, 89 сд, 33 А, 1 БелФ)

Дата поступления на службу

__.__.1941

Кто наградил

33 А (390 сп, 89 сд, 33 А, 1 БелФ)

Наименование награды

Орден Красного Знамени

Даты подвига

18.01.1945,19.01.1945,07.02.1945,08.02.1945

Номер фонда ист. информации

33

Номер описи ист. информации

686196

Номер дела ист. информации

3208

Архив

ЦАМО

Полная информация

СЕКРЕТНО
экз. № 2

233

ПРИКАЗ

ВОЙСКАМ 33 АРМИИ

– о награждении личного состава –

№ 067/к

"17" марта 1945 года. 1-й Белорусский фронт.

ОТ ИМЕНИ ПРЕЗИДИУМА ВЕРХОВНОГО СОВЕТА СОЮЗА ССР, ЗА ОБРАЗЦОВОЕ ВЫПОЛНЕНИЕ БОЕВЫХ ЗАДАНИЙ КОМАНДОВАНИЯ НА ФРОНТЕ БОРЬБЫ С НЕМЕЦКИМИ ЗАХВАТЧИКАМИ И ПРОЯВЛЕННЫЕ ПРИ ЭТОМ ДОБЛЕСТЬ И МУЖЕСТВО

НАГРАЖДАЮ:

ОРДЕНОМ «КРАСНОЕ ЗНАМЯ»

1. Старшего лейтенанта АГЕЕВА Василия Ивановича	Командира батареи 31 артиллерийского полка 49 стрелковой дивизии.
2. Капитана БОРИСЕНКО Ивана Андреевича	Командира батареи 666 артиллерийского полка 222 стрелковой дивизии.
3. Лейтенанта ВИШНЕВСКОГО Алексея Александровича	Командира взвода управления дивизиона 31 артиллерийского полка 49 стрелковой дивизии.
4. Старшего лейтенанта ЗАМЯТИНА Дмитрия Павловича	Командира батареи 1029 артиллерийского полка 64 стрелковой дивизии
5. Подполковника ИВАНОВА Никиту Николаевича	Командира 538 Армейского минометного полка.
6. Старшего лейтенанта ЛАКИЗА Константина Михайловича	Командира взвода батареи 45 м.м. пушек 787 стрелкового полка 222 стрелковой дивизии.
7. Капитана ОГАНЕСОВА Вараздат Абрамовича	Командира батареи 45 м.м. пушек 390 стрелкового полка 89 стрелковой дивизии.
8. Полковника ТАРАСЕНКОВА Ивана Михайловича	Командира 31 артиллерийского полка 49 стрелковой дивизии.
9. Лейтенанта УТКИНА Ивана Гавриловича	Командира батареи 31 артиллерийского полка 49 стрелковой дивизии.

ОРДЕНОМ «ОТЕЧЕСТВЕННАЯ ВОЙНА 1 СТЕПЕНИ»

1. Майора СЫСОЕВА Бориса Федоровича	Заместителя командира по строевой части 1266 Армейского Зенитного артиллерийского полка.
2. Майора ХАЛИМОНЧУК Петра Федоровича	Начальника штаба 936 артиллерийского полка 362 стрелковой дивизии.

Приложение №6

Приложение №7

Приложение №8

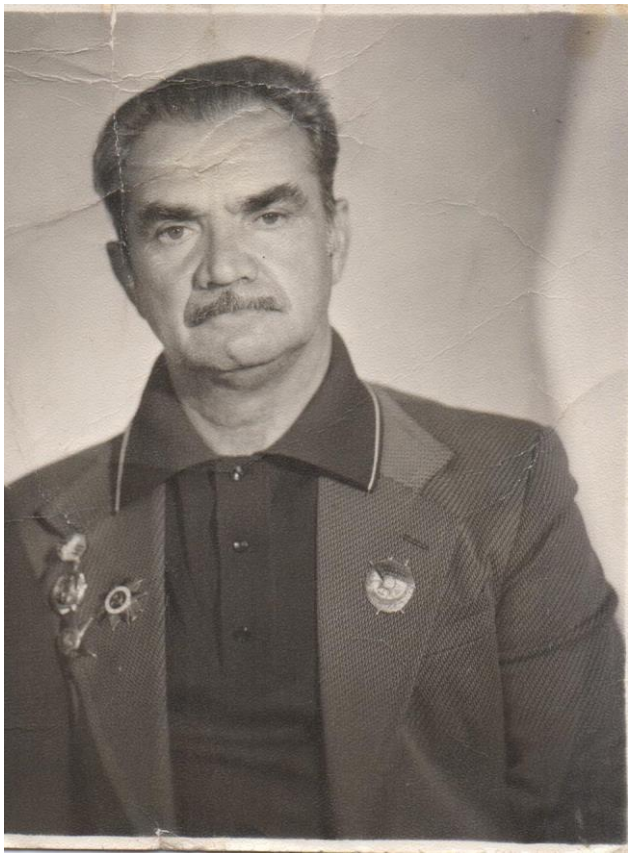

Приложение №9

Гвардии капитан
Командир артиллерийского дивизиона
Оганесов
Вараздат Абрамович